



Universidade Federal do Pará

Procedimento Operacional Padrão (POP)

Nome do Processo:

Contratação de Docente Efetivo através de concurso público

Objetivo Estratégico:

Gerir estrategicamente o quadro de pessoal.

Indicador Estratégico (opcional):

Taxa de Unidades acadêmicas com quadro de docentes ajustados

Código:	Unidade Responsável:	Subunidade Responsável:	Versão:	Página
06-004	PROGEP	Coordenadoria de Seleção e Admissão (CSA)	1.2	1 de 6

Sumário

I. PALAVRAS-CHAVE:	2
II. DICIONÁRIO DE TERMOS E SIGLAS:	2
III. RESULTADO(S) FINAL(IS) DO PROCESSO:	2
IV. DOCUMENTOS DE REFERÊNCIA:	3
V. FORMULÁRIOS USADOS NO PROCESSO:	4
VI. PARÂMETROS PARA MEDIÇÃO DO DESEMPENHO DO PROCESSO:	4
VII. OUTRAS OBSERVAÇÕES:	4
VIII. PROCEDIMENTOS:	5
IX. FLUXOGRAMA:	9
X. CONTROLE DAS ALTERAÇÕES:	10
XI. CONTROLE DE APROVAÇÕES PARA USO:	10

Elaborado por:	Aprovado por:	Data da Aprovação:
Walquíria Almeida	Waldemar Henrique Viana Álvares Ícaro Duarte Pastana	07/10/2021

	Nome do Processo:	Código:	Versão:	Página:
	Contratação de Docente Efetivo através de concurso público	06-004	1.2	2 de 6

I. PALAVRAS-CHAVE:

- Concurso, Professor Efetivo, Admissão, Docente.

II. DICIONÁRIO DE TERMOS E SIGLAS:

Termo/Sigla	Significado
Banco de Professor Equivalente	Regulamentado pelo Decreto n. 7.485, de 18 de maio de 2011, funciona como instrumento de gestão à autonomia universitária à medida que atribuiu ao Reitor das instituições de Ensino autorizar a realização de concursos para preenchimento de vagas docentes.
CAPS	Coordenadoria de Assistência Psicossocial, subunidade da PROGEP
Congregação	A Congregação é o órgão colegiado máximo das Unidades Acadêmicas, de caráter consultivo e deliberativo.
Conselho dos Campi	A Conselho é o órgão colegiado máximo das Unidades Regionais - Campi, de caráter consultivo e deliberativo.
CONSEPE	Conselho Superior de Ensino, Pesquisa e Extensão.
Concurso Público	Concurso Público
CRM	Coordenadoria de Registro e Movimentação de Pessoal, subunidade da PROGEP
CSA/PROGEP	Coordenadoria de Seleção e Admissão, subunidade da PROGEP
CVSS	Coordenadoria de Vigilância à Saúde do Servidor
D.O.U	Diário Oficial da União
DIPLAN/PROPLAN	Diretoria de Planejamento, subunidade da PROPLAN.
EBC	Empresa Brasileira de Comunicação
Ofício	Ofício é um gênero textual comum nas comunicações internas oficiais de instituições, empresas e órgãos públicos. Os Ofícios servem como um meio de transmitir uma informação para pessoas interna e externa a Instituição.
PIT	Plano Individual de Trabalho
Plano do Concurso	Documento aprovado na Unidade com o planejamento das atividades a serem desenvolvidas no processo do concurso. Nele, são definidos os critérios e exigências da seleção de candidatos, bem como a forma como esta será realizada.
Portaria	Documento oficial de ato administrativo, baixado por autoridade pública e destinado a dar instruções ou fazer determinações de várias ordens.
PROGEP	Pró-Reitoria de Desenvolvimento e Gestão de Pessoal
PROPESP	Pró-Reitoria de Pesquisa e Pós-Graduação

Elaboração/Revisão por:	Aprovado por:	Data da Aprovação:
Walquíria Almeida	Waldemar Henrique Viana Álvares Ícaro Duarte Pastana	07/10/2021

	Nome do Processo:	Código:	Versão:	Página:
	Contratação de Docente Efetivo através de concurso público	06-004	1.2	3 de 6

Termo/Sigla	Significado
PROPLAN	Pró-Reitoria de Planejamento e Desenvolvimento Institucional
SEGE	Secretária Geral dos Órgãos Deliberativos
SIAPE	Sistema Integrado de Administração de Recursos Humanos
SIASS	Subsistema Integrado de Atenção à Saúde do Servidor
SIPAC	Sistema Integrado de Patrimônio, Administração e Contratos
Subunidade acadêmica	É órgão da Unidade Acadêmica dedicado a curso de formação num campo específico do conhecimento.
Unidade acadêmica	É órgão interdisciplinar que realiza atividades de ensino, pesquisa e extensão, oferecendo cursos regulares de graduação e/ou de pós-graduação que resultem na concessão de diplomas ou certificados acadêmicos.

III. RESULTADO(S) FINAL(IS) DO PROCESSO:

- Docente efetivo contratado pela UFPA.

IV. DOCUMENTOS DE REFERÊNCIA:

Referência	Descrição
Lei nº 8.112/90, de 11 de dezembro de 1990	Dispõe sobre o regime jurídico dos servidores públicos civis da União, das autarquias e das fundações públicas federais.
Decreto 9.739, de 28 de março de 2019	Estabelece medidas de eficiência organizacionais para o aprimoramento da administração pública federal direta, autárquica e fundacional, estabelece normas sobre concursos públicos, e dispõe sobre o Sistema de Organização e Inovação Institucional do Governo Federal – SIORG.
Instrução Normativa nº 2, de 27 de agosto de 2019	Dispõe sobre critérios e procedimentos gerais para autorização de concursos públicos e de provimento de cargos públicos, no âmbito da administração pública federal direta, autárquica e fundacional, e dá outras providências.
Decreto nº 7.485, de 18 de maio de 2011.	Dispõe sobre a constituição de banco de professor-equivalente das universidades federais vinculadas ao Ministério da Educação e regulamenta a admissão de professor substituto, de que trata o inciso IV do art. 2º da Lei nº 8.745, de 9 de dezembro de 1993.
Resolução CONSEPE UFPA nº 4.074, de 29 de outubro de 2010	Dispõe sobre os planos acadêmicos, regimes e horário de trabalho dos docentes da Universidade Federal do Pará.

Elaboração/Revisão por:	Aprovado por:	Data da Aprovação:
Walquíria Almeida	Waldemar Henrique Viana Álvares Ícaro Duarte Pastana	07/10/2021

	Nome do Processo:	Código:	Versão:	Página:
	Contratação de Docente Efetivo através de concurso público	06-004	1.2	4 de 6

Referência	Descrição
Resolução CONSEPE UFPA nº 4.059, de 15 de setembro de 2017	Regulamenta a realização de Concurso Público de Provas e Títulos para o ingresso nas Carreiras de Magistério Superior e do Ensino Básico, Técnico e Tecnológico na UFPA.
Resoluções das Unidades	Resolução interna das Unidades Acadêmicas que dispõe sobre a realização de Concurso Público para a Carreira do Magistério

V. FORMULÁRIOS USADOS NO PROCESSO:

- Atas Referentes às provas realizadas;
- Formulários de dados cadastrais para admissão;
- Formulário demonstrativo de disciplinas de professor - PIT;
- Formulário do SIAPE referente ao código de vaga desocupado.
- Modelo de laudo a ser apresentado pelo candidato quando da sua inscrição como PCD.
- Relação de candidatos inscritos no concurso emitido pelo CEPS.
- Plano de concurso;
- Documento/ Declaração de acumulação de cargos e compatibilidade de horário.

VI. PARÂMETROS PARA MEDIÇÃO DO DESEMPENHO DO PROCESSO:

- **Tempo total médio do processo:** intervalo entre a abertura do processo de contratação de docente efetivo no SIPAC, protocolado pela Unidade, até a nomeação do docente.
- **Taxa de processos com inconsistências:** percentual de processos de Realização de Concurso Público para Professor Efetivo que apresentam pelo menos uma inconsistência que precisou ser sanada durante a execução do processo.
- **Tempo médio de ociosidade das vagas de docente efetivo:** Reflete o tempo médio em que as vagas de docente permanecem ociosas.

VII. OUTRAS OBSERVAÇÕES:

Elaboração/Revisão por:	Aprovado por:	Data da Aprovação:
Walquíria Almeida	Waldemar Henrique Viana Álvares Ícaro Duarte Pastana	07/10/2021

	Nome do Processo:	Código:	Versão:	Página:
	Contratação de Docente Efetivo através de concurso público	06-004	1.2	5 de 6

- Um código de vaga poderá surgir de várias formas: com a ocorrência de uma vacância, com um processo de redistribuição de servidor com permuta de código de vaga desocupado ou com a expansão de novas vagas para atualização do Banco de Professor Equivalente das Instituições Federais de Ensino. Neste caso, o Ministério da Educação repassa novas vagas para as Universidades ou IFE, as quais são criadas por meio de Lei Federal.
- No momento, os códigos de vaga provenientes de vacância permanecem nas Unidades de origem para recomposição do quadro. Novas vagas podem ser liberadas pela Administração Superior a partir da verificação das necessidades de cada Unidade e da existência do cargo e código de vaga desocupada no Banco de vagas.

VIII. PROCEDIMENTOS:

Surge a necessidade de Realização de Concurso Público para Professor Efetivo

- *A necessidade de realização de Concurso Público para admissão de Professor Efetivo surge a partir da necessidade de preenchimento do código de vaga desocupado da carreira de Professor do Magistério constante no Banco de Professor Equivalente.*

- 1. A Unidade Acadêmica elabora o Plano de Concurso.**
- 2. A Unidade Acadêmica aprova o Plano de Concurso.**
- 3. A Direção/Coordenação Acadêmica da Unidade Acadêmica elabora Ofício e faz juntada com o Plano de concurso, cópia da ata da Congregação e encaminha à DIPLAN/PROPLAN solicitando a verificação de vaga.**
- 4. A DIPLAN/PROPLAN recebe o processo e verifica se a vaga está desocupada**

4.1. Há disponibilidade de vaga?

Elaboração/Revisão por:	Aprovado por:	Data da Aprovação:
Walquíria Almeida	Waldemar Henrique Viana Álvares Ícaro Duarte Pastana	07/10/2021

	Nome do Processo:	Código:	Versão:	Página:
	Contratação de Docente Efetivo através de concurso público	06-004	1.2	6 de 6

4.1.1. SIM: DIPLAN/PROPLAN disponibiliza a vaga na Plataforma Atena, gera despacho de autorização e encaminha o processo à Unidade para inserir o Plano na Plataforma Atena > Processo segue para item 5.

4.1.2. NÃO: Contratação é encerrada por falta de disponibilidade de vaga.

5. A Unidade Acadêmica insere o Plano de Concurso na Plataforma Atena e envia para a Secretaria Geral dos órgãos deliberativos (SEGE) para ser apreciada pelo CONSEPE.

6. A Unidade envia o Processo à CSA, informando que o Plano de Concurso já está na Plataforma Atena.

7. A SEGE distribui o Plano para o Analista na Câmara de Ensino de Graduação do CONSEPE.

8. O Relator analisa o plano.

8.1. Há inconsistência no Plano de concurso?

8.1.1. SIM – O relator devolve o plano para a Unidade com recomendações > A unidade acadêmica resolve as inconsistências e devolve o plano de concurso ao relator > Processo retoma para o item 7.1.

8.1.2. NÃO- Segue o processo para o item 8.

9. O Relator envia o Plano de Concurso na Plataforma para a CSA/PROGEP elaborar o edital de concurso.

10. A CSA/PROGEP elabora o edital de abertura do concurso Público.

11. A CSA/PROGEP encaminha para assinatura do Reitor.

12. O Reitor assina o edital de abertura do Concurso Público.

13. O Reitor encaminha à CSA/PROGEP para publicação no Diário Oficial da União.

14. A CSA/PROGEP envia o edital para publicação no D.O.U.

Elaboração/Revisão por:	Aprovado por:	Data da Aprovação:
Walquíria Almeida	Waldemar Henrique Viana Álvares Ícaro Duarte Pastana	07/10/2021

	Nome do Processo:	Código:	Versão:	Página:
	Contratação de Docente Efetivo através de concurso público	06-004	1.2	7 de 6

15. Edital é publicado no D.O.U.

16. A CSA/PROGEP devolve o processo à Unidade Acadêmica e informa que o edital foi publicado no D.O.U.

17. A CSA/PROGEP envia o Edital ao CEPS, que cria página do concurso na internet e disponibiliza nela o Edital e informações sobre o concurso.

18. O CEPS abre e gerencia as inscrições pela página do concurso.

19. O processo se divide em 2 caminhos paralelos:

19.1. Unidade acadêmica executa o concurso, aplicando todas as provas e etapas previstas no edital.

19.2. CEPS publica todas as informações sobre o concurso, na sua página eletrônica a medida em que o concurso avança

20. Após todas as atividades dos 2 caminhos (19.1 e 19.2) encerrem, a Unidade divulga o resultado preliminar do concurso.

21. Unidade acadêmica verifica se existem candidatos cotistas aprovados.

21.1. Existe candidato cotista aprovado?

21.1.1. SIM: Unidade solicita para que o CEPS realize o procedimento de confirmação candidatos cotistas aprovados (Heteroidentificação e PCD) > CEPS realiza o procedimento de confirmação candidatos cotistas aprovados (Heteroidentificação e PCD) > Processo segue para o item 21.

21.1.2. NÃO: Processo segue para o item 21.

22. Unidade Acadêmica realiza a sua homologação do resultado do concurso na congregação/conselho do campus.

23. CSA/PROGEP homologa faz a publicação do resultado do concurso no Diário Oficial da União.

Elaboração/Revisão por:	Aprovado por:	Data da Aprovação:
Walquíria Almeida	Waldemar Henrique Viana Álvares Ícaro Duarte Pastana	07/10/2021

	Nome do Processo:	Código:	Versão:	Página:
	Contratação de Docente Efetivo através de concurso público	06-004	1.2	8 de 6

24. A CSA/PROGEP atualiza o sistema ATENA com o resultado do concurso.

25. A CSA/PROGEP emite Portaria de nomeação do candidato.

26. A CSA/PROGEP faz a convocação dos candidatos aprovados.

27. A CVSS/PROGEP realiza o exame admissional do candidato a professor.

28. A CSA/PROGEP analisa a documentação e realiza a posse dos candidatos

29. A CSA/PROGEP entrega ao candidato o Ofício de apresentação na Unidade de exercício.

30. A CSA/PROGEP envia o processo de admissão do candidato docente à CRM/PROGEP, com o termo de posse, o ofício de exercício e os documentos pessoais do empossado para de inclusão no SIAPE.

31. Fim do processo: Docentes efetivos contratados.

Elaboração/Revisão por:	Aprovado por:	Data da Aprovação:
Walquíria Almeida	Waldemar Henrique Viana Álvares Ícaro Duarte Pastana	07/10/2021

	Nome do Processo:	Código:	Versão:	Página:
	Contratação de Docente Efetivo através de concurso público	06-004	1.2	9 de 6

IX. FLUXOGRAMA:

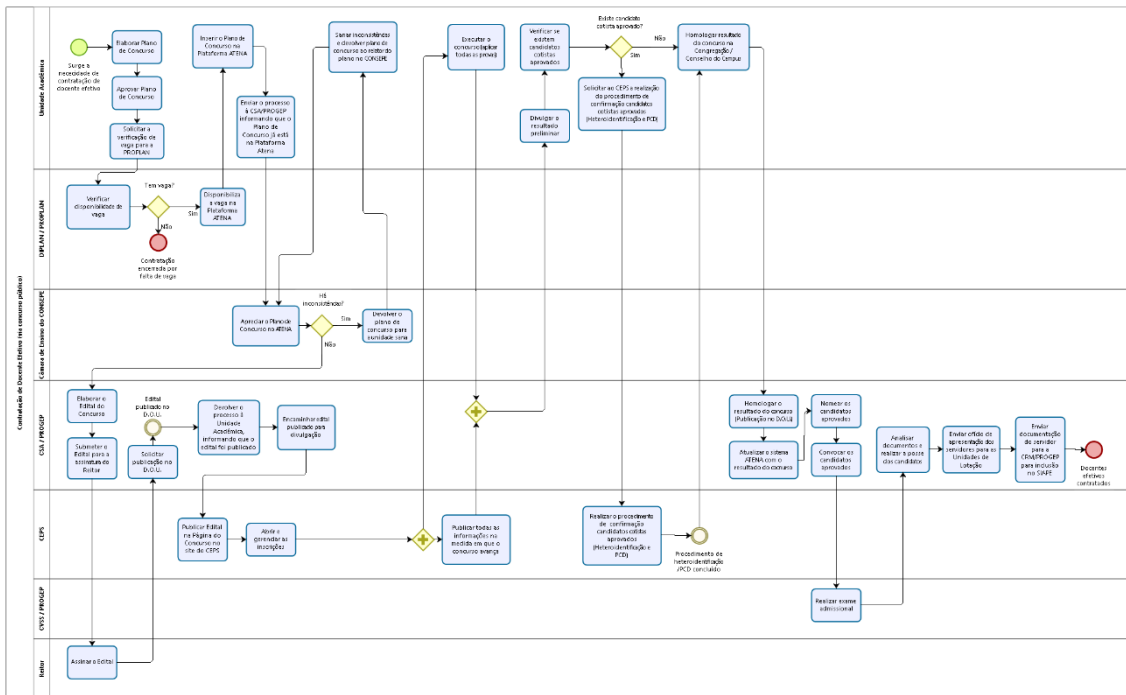

Elaboração/Revisão por:	Aprovado por:	Data da Aprovação:
Walquíria Almeida	Waldemar Henrique Viana Álvares Ícaro Duarte Pastana	07/10/2021

X. CONTROLE DAS ALTERAÇÕES:

Nº da versão	Data	Tipo de alteração	Itens revisados	Responsável pela revisão
1.0	30/06/2021	Elaboração Inicial	Todos os itens	Thiago Gonçalves e Walquíria Almeida
1.2	07/10/2021	Ajustes	Todos os itens	Walquíria Almeida

XI. CONTROLE DE APROVAÇÕES PARA USO:

Data da aprovação	Nome do responsável pela aprovação	Unidade/subunidade aprovadora:
07/10/2021	Waldemar Henrique Viana Álvares	DIPLAD/PROGEP
07/10/2021	Ícaro Duarte Pastana	PROGEP

Elaborado por:	Aprovado por:	Data da Aprovação:
Walquíria Almeida	Waldemar Henrique Viana Álvares Ícaro Duarte Pastana	07/10/2021